



מדור הבחינות

אוניברסיטת בר-אילן

מינהל הסטודנטים

מספר סידורי 1500202

מס' מח' : 46
 מטלה : 1
 שנת תשע"ה סמסטר 2 : נוש' : 2
 קורס : 99 212 01 דיני משפחה



המחברת נבדקה ביום: _____
 הציון: _____
 חתימת המרצה: _____
 מס' סידורי _____ מתוך _____ מחברות

הוראות לנבחן

9. הבחינה תלמיד שעזב את האולם אחרי חלוקת השאלונים או לא מסר את מחברתו עד תום הבחינה או מסר מחברת ריקה - דינו כדין נכשל. קריאת השאלון מותרת רק לאחר קבלת רשות המשיג/ה.
10. יש לכתוב את התשובות בדיו, בכתב ברור ונקי על עמוד אחד של כל דף. אין לכתוב בשוליים, הכותב טיוטה יקדיש לה את הצד הימני של המחברת ואת ההעתקה הנקיה יכתוב בצד השמאלי. את הטיוטה יש למחוק בהעברת קו. אסור לתלוש דפים מן המחברת.
11. נבחן שעבא עברת משמעת ו/או אי ציות להוראות הכתובות והנחיות המשיג/ה יועמד לדין משמעת.
12. משך זמן הבחינה מצויין בראש השאלון. עם הודעת המשיג/ה כי תם הזמן, על הנבחן להפסיק את הבחינה, למסור את המחברת עם השאלון ולצאת מאולם הבחינה. מחברת שלא נמסרה בתום ההודעה לא תיבדק.
13. אחזקת מכשיר טלפון סלולרי (אפילו סגור) ברשות הנבחן, מביא לפסילה מיידית של הקורס.

1. עליך להבחן בחדר בו הנך רשום.
2. הנה ליד המשיג/ה בבחינה את כל תפוצי האישיים כגון: תיקים, ספרים, מחברות, מכשירים סלולריים, קלמרים וכו'. השימוש במחשב נייד אסור.
3. אסור להחזיק בהישג יד חומר הקשור לבחינה/לקורס אלא אם הותר הדבר בכתב על ידי המרצה ורק בהתאם למותר.
4. מסור למשיג/ה על הבחינה תעודת זהות וכרטיס נבחן חתום ותקף לסמסטר בו מתקיימת הבחינה.
5. היציאה לשירותים במהלך הבחינה בהתאם להנחיות המשיג/ה. נשים בהריון ונבכנים באישור מתאים רשאים לבקש מהמשיג/ה לצאת. היציאה בליווי המשיג/ה ובהתאם לנוהלי האוניברסיטה.
6. נבחן היוצא ללא רשות מכל סיבה שהיא מחברתו תפסל ותועבר לועדת משמעת.
7. יש להישמע להוראות המשיג/ה. אין לעזוב את חדר הבחינה ללא קבלת רשות. חל איסור מוחלט לפנות לנבכנים אחרים בכל עניין ודבר. בכל עניין פנה למשיג/ה.
8. בתחילת הבחינה מלא את פרטיך האישיים ע"ג המחברת. תלמיד שקיבל לידיו שאלון ואין ברצונו להיבחן, חייב להמתין 1/2 שעה בכיתה מתחילת

בהצלחה!

ועדת המשמעת מזהירה!

נבחן שיימצאו ברשותו חומרי עזר אסורים או ייתפס בהעתקה, ייענש בחומרה עד כדי הרחקתו מהאוניברסיטה.

שנה"ל _____ סמסטר _____ מועד _____
 מס' קורס _____
 מחלקה _____ תאריך _____
 המרצה _____
 מבחן חלק (אם הבחינה בשני חלקים) _____

הוראות לנבחן בנושא סריקה:

אין לכתוב במחברת בעפרון. יש לכתוב בעט בצבע כחול כהה או שחור בלבד. אין להשתמש בנוזל מחיקה (טיפקס). אין לכתוב בשוליים משני צידי הדף. מחברת בכתב מרושל משפיעה על תוצאות הסריקה.

שם הסטודנט _____ איכל'מן
 מס' ת"ז _____
 מחלקה _____
 מספר קורס _____
 תאריך _____ שעה _____
 שם המרצה _____



 אוניברסיטת בר-אילן
 מספר סידורי 1500202
שובר השתתפות בבחינה
 מס' המדבקה _____
 מחברת מס' _____ מתוך _____ מחברות
 שם המשיג/ה _____

שם לכו! השוליים יחתכו לפני הסריקה. לכן, חל איסור מוחלט לכתוב כאן.

120305

טבלת ניקוד – מבחן בדיני משפחה – מועד ב תשע"ה

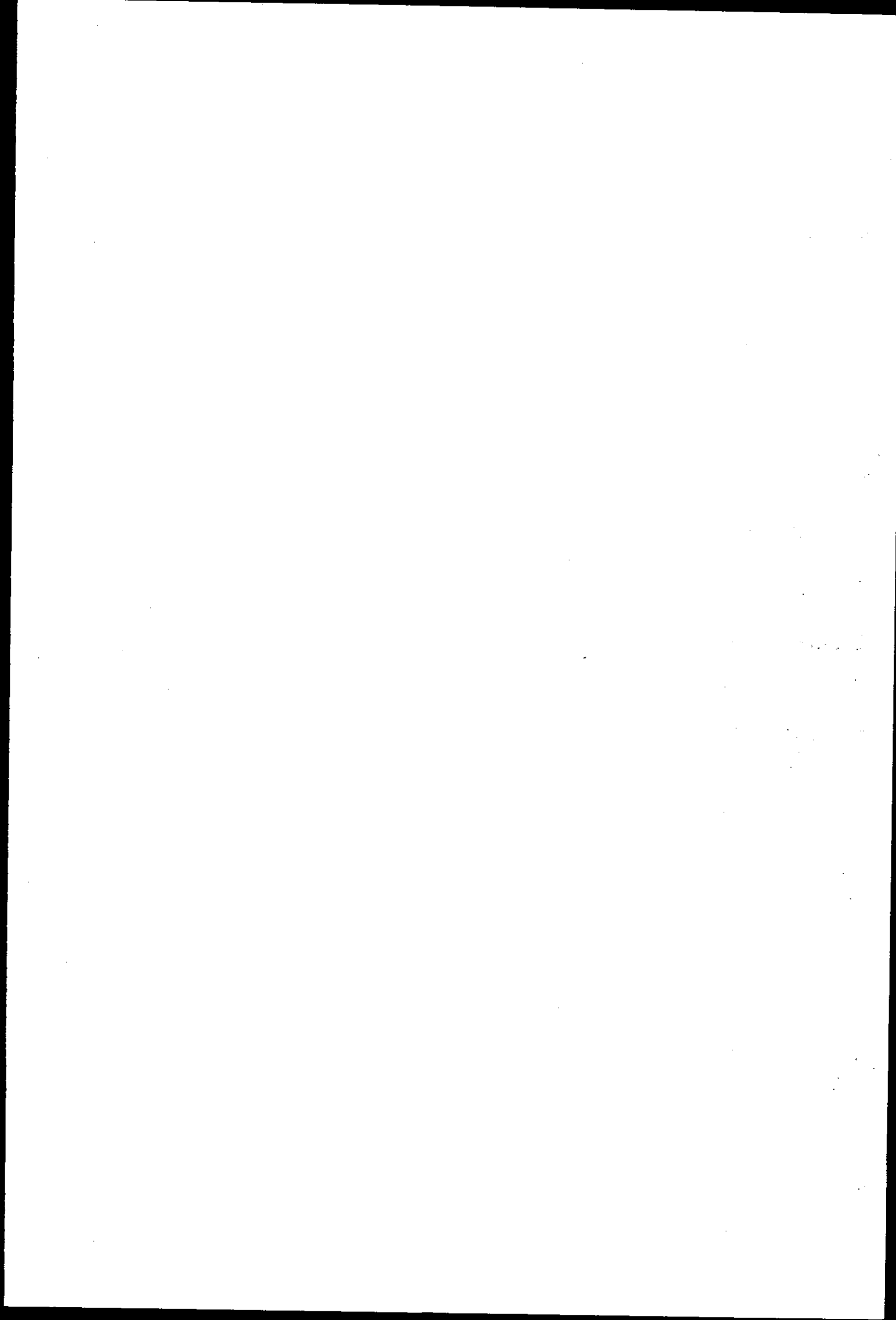
שאלה	נקודות לפיתרון	ניקוד	ניקוד בפועל	הערות
שאלה א				
	הסמכות: החלופות השונות: (1) בית הדין הרבני – באמצעות תביעה ישירה (סי' 4 לחוק השיפוט או באמצעות מנגנון הכריכה לתביעת גירושים; (2) הגשת תביעה לבימ"ש תביעת מדור כחלק מתביעת המזונות (האבחנה בין מדור ספציפי לכללי ביחס לערכאות השונות)	2	2	(16)
	חיוב במזונות הינו חוב על פי הדין האישי לפי הכלל "עולה עימו ואינה יורדת": (1) בחינת רמת החיים של רומי וגיל; (2) התייחסות לבחינת כושר ההשתכרות של גיל	2	2	
	דיון בטענות הגנה: (1) מעין מורדת – פרידה (התייחסות לכלל של המניעה לחיות ביחד ממנו ממנה); (2) בגידה (התייחסות לכך שעדות החבר לא תהיה קבילה) (פסי"ד פרידמן) החלת עקרון ההדדיות (פסי"ד כהן, גל)	4	4	
	יכולת קיוויו כושר ההשתכרות של רומי (פסי"ד ביקל, פדן ופלולו) + יישום לענייננו	2	2	
שאלה ב				
(1)	תביעה רכושית – חובה להתחשב בשיקולי טובת הילדים – סי' 40 לחוק המקרקעין מתח בין תביעת פירוק שיתוף לתביעה למדור ספציפי	3	3	(8)
(2)	תביעה לדמי שימוש ראויים (דיון האם רומי מנעה מגיל לעשות שימוש בדירה + יישום: החלפת מנעול מחד גיסא אחד וניהול הרומן וכוונת גיל לעזוב את הבית מאידך גיסא) לענין שאלה א – פסי"ד של חיוב גט הינו פסי"ד קונסטטוטיובי המחייב את בימ"ש לענין פטור ממזונות	2	2	
שאלה ג	החלת עקרון ההדדיות גם במקרה של פסי"ד קונסטטוטיובי (פסי"ד טביב)	5	3	113 סמ
	דיון בשאלת זהות הסרבן כשיקול מדיניות שלא להחיל את עקרון ההדדיות לענין שאלה ב - חיוב גט מהווה עילה לפסיקת דמי שימוש ראויים	4	4	(10)
שאלה ד	הגשת ראייה תוך פגיעה בפרטיות (בג"צ נתניה)	3	3	2 (התייחסות)
שאלה ה	שיקולי מדיניות (האם מדובר בתכלית ראויה, המתח בין אמצעים למטרות)	3	2	(5)
(1)	דיני מדור שקט ושליה כחלק מתביעת מזונות (הקריטריונים שנקבעו בפסיקה: מוגבל בזמן, התראה בטרם מתן צו, ניתן במקרים של אלימות פיסית) הוצאת צו הגנה מכוח חוק אלימות במשפחה	3	1	113 סמ
(2)	רומי זכאית לדרוש לסילוקו של גיל ללא דיני מדור וחוק אלימות במשפחה; התייחסות לטענה של גיל כי מכוח דיני הרשיון, ביטול הרשות שלו למגורים בדירה כפופה להחלטה של בימ"ש (פסי"ד ששון)	3	2	113 סמ
שאלה ו				
	החלת עקרון של שוויון לא רלבנטי לגילאים 18 ו-20 שכן חיוב במזונות מכוח חוק אזרחי מעבר לגיל 15 – מזונות מדין צדקה על האב והאם, ועל כן דיני השוויון חלים אף מכוח הדין הדתי	1	1	(8)
	לגבי הילד בן 5 – החלה של עקרון השוויון התייחסות למחלוקת בפסיקה הדיונית; למשל בהתאם לפסיקה, הפחתה של 25% חבות האב במזונות במקרה של משמורת משותפת.	3	3	
שאלה ז	רישום במשרד הפנים (פסק דין פונק שלזינגר)	4	4	
שאלה ח				
	דיון בקיומה של סמכות נמשכת: התייחסות לחרג "דן ופסק", ושינוי נסיבות	6	6	(6)
	בהיבט המהותי – חובה לשקול שיולי טובת הילד ולא שיקולים דתיים. ככל ששיקולים דתיים שנשקלו אינם חורגים מטובת הילד אין עילה להתערבות (בג"צ נצאר)	5	5	(10)
שאלה ט	ההכרה כאמהות משותפות: (1) באמצעות רישום בחו"ל; (2) באמצעות אימוץ צולב (פסי"ד ירוס חקק); (3) באמצעות צו הורות פסיקתית	5	5	113 סמ
	העדר תחולה לחוק הפונדקאות (נעשה בחו"ל ולגבי חד מיניים)	3	3	(10)
	המשפט הישראלי לא הגדיר מיהי האמא: האם המיועדת או הביולוגית	3	4	



5	3	3	כביכול בהתאם לבג"צ בני נוח סעד התרת נישואים אמור להינתן על ידי בית הדין הרבני אך במקרה שלנו ביד"ר לא ייתן סעד	שאלה י
	2	2	התייחסות למחלוקת האם לצורך סעד של התרת הנישואים בבימ"ש יש לפנות תחילה לבי"ד או ניתן לפנות ישירות לבימ"ש	
8	8	8	בהתאם לבג"צ בני נוח יש צורך בהתרת נישואים בבית הדין הרבני בהתאם לעילה אזרחית של התמוטטות הקשר	שאלה יא
				שאלה יב
12	3	3	בהתאם לבג"צ בני נוח ינתנו מזונות אזרחיים (מזונות משקמים) מכוח עקרון תום הלב ועקרונות אזרחיים גם לאחר הגט	(1)
	3	3	בית המשפט לא יצק תוכן ממשי לסוג המזונות ולא קבע קריטריונים. יש לציין כי קריטריונים של מזונות משקמים (לא תלויי אשמה, קצרי טווח, לא מגדרי)	
	3	3	בהתאם לדין האישי - מדובר בחיוב מגדרי של הבעל כלפי האישה, ומדובר בחובה עד הגירוש	(2)
	3	3	דיון באפשרות החלה של מזונות אזרחיים מכוח קונסטרוקציה חוזית (בג"צ בני נוח) גם לגבי נישואים דתיים + יישום לנסיבות שלנו	
	100	114		סה"כ

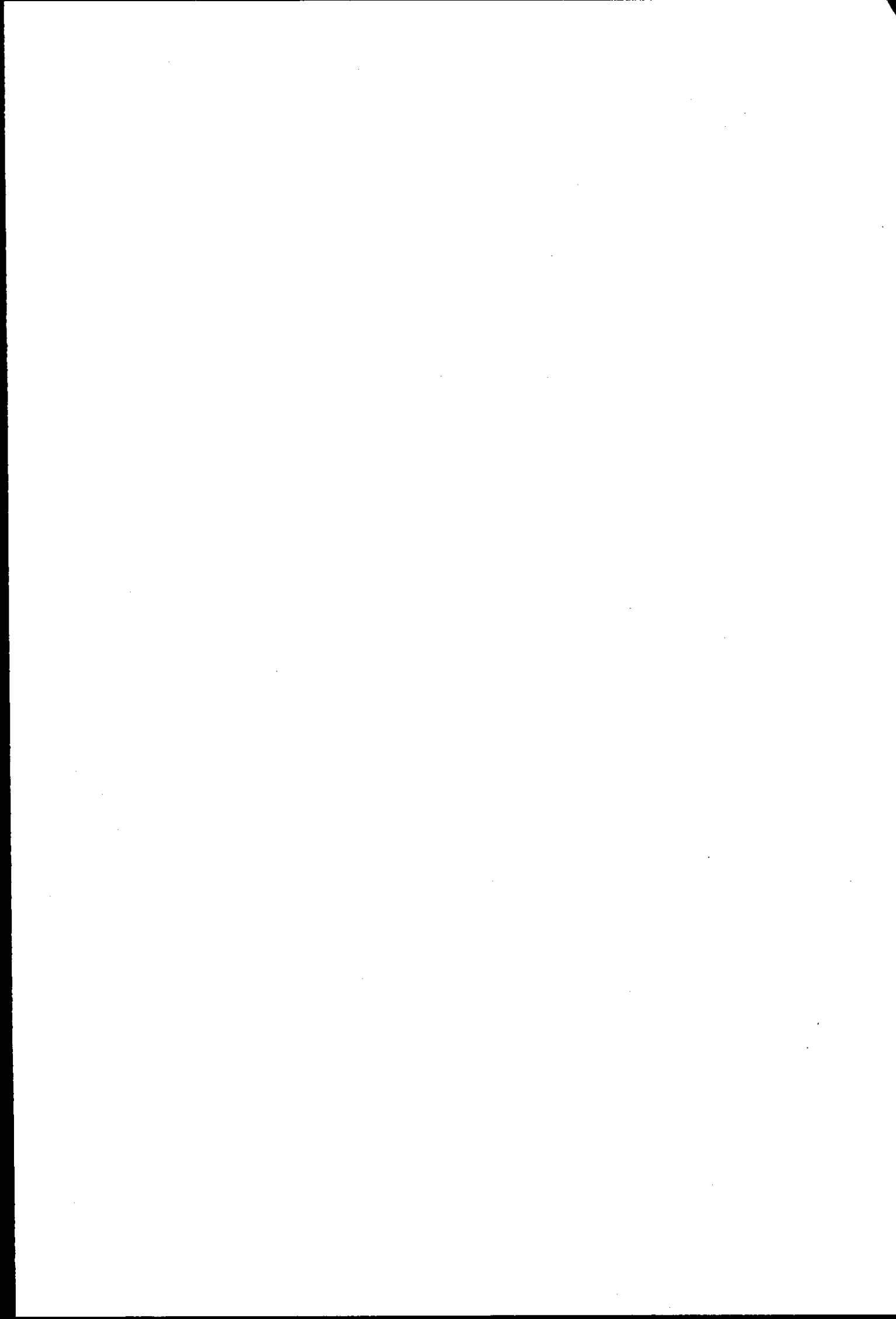



א. בתוספת בעקב משיבת קוֹמֵה סמכא מקבלת לביטוי ולביטוי'ד. הדין הוא הדין הרג שכן
 ציג אפי הדין (האפי וזני הדני והמאני כדמו"י. דגבער משיבת הדני יוכל לזקש פסוק קעלה
 משיבת או קימז. רומי גירסה אד על מהבו ^{יהיא} ~~היא~~ מעוז ולס ק יוכל לעקון כי היא ^{היא} ~~היא~~ מורג
 רומי מעין כי היא אצבה וזי קרמה לו לעצמא מסבה מוצקת - ונא זה שהנבא לס על קמז זקש שזקב
 זעלופין יסאן קל כי הוא מורג זקש לעצמא גירוסה הוא גל מוטב קליס אימז יחסי וסאג על
 מער לצקרו. רומי מעין כי היא צושה לסא ממא שיהא מוססר זו וליא קמז לצקרו ועל ס אין
 הדבר ממונה על קב פסוק. לעסוף יסאן קל כי רומי קרבר זו ולס ק מעזו עמנה ממשיבת. מקרובה
 ג ים לרומי קדיבל ^{הקניש} ~~הקניש~~ אד הרביעה זבד המשכס וליא לצד' שכן זה המשכס פדיש עולמ
 פסוק ג דקע מניפולטיגה ונא על קליז אד עקרון ההדדיות לצורה כגו סאס קס זן הרג
 קרבר אין קניצו האשה המונה קלר פסוק (וק מרברו קענבט פומד שכן נאמר שאל מצפ
 משיבת קרבר - אפשוו זוכרה זן זבא קענבט שזלה זקב זה ועוז לו הוסברו אמרי הרדושין).
 לענין סענות קמז - קל יסאן זפילת הקרקע השיש לרומי מירוסתה, אך זהו זכור שם כאלו,
 וקמז ים ק אפי העקון קלר המונה גל ~~מקצת~~ משיבת קב האשה. (זכור שמיאם
 סה יודי ארגיס קררון העלרתיאן כי מליז סומ גמ 222'ו). סענות קמז משיבת קדי -
 ים לרומי קב קל, ונא הרשטת וים לרומי הרביעה האז רומי קל פירג אלו ברמורה
 למשיבת או לרומי קל המונה, כמקיים של סירוב קל נען זקש מיש זפענה קמז (זל קל 25)
 כדי לקיים לסרין קמז קל. ים לצפן כי סכום המונה קמז קל סל "עולה קמז ואינו יוכל
 קמז' 222 פדיש זלר זכרה ממונה ~~שמיא~~ זלר זקב כפי קמז - הים זה הרקל.
 זכרמיהם. קל-זה או יצברן סאפסר לרומי אד ל המונה, הנמשט, ממון הרב-זכר וכי שזיחוס
 העקלה - אס כי קמז פדיש ממלך יתל שהוא הפסין קמז משיבת סולר וקל סולר משיבת קמז.
 לענין משיבת - 222' קמז אפיס אד מייב המזור כמקור ספרי קל אס רומי מקוניה
 לענין זכרה שקל, קבל זה אפנה זכר קל אף פישתני קלר קמז שספין קמז
 מקוניה קמז וליא זקרא הקניה הספריה. זכרמיהם קמז קמז משיבת קל, סולר
 קמז קמז - הים זה הרקל. זכר יוג קמז קמז כי רומי קמז משיבת קמז משיבת קמז.
 קמז קמז קמז, זכרמיהם קמז משיבת קמז קמז, קמז קמז קמז (זכרמיהם קמז)

Faint, illegible text covering the majority of the page, likely bleed-through from the reverse side.

FEDERAL RESERVE

Faint, illegible text at the bottom of the page, possibly a signature or stamp area.

תעודת הסכמה



ה.ד. כחך ממונה על רמי למדור יש זה צמח למדור שפס ואילו. מכוח כלל זה מכלל לרמל
 לפי פקודת שירותים של ארץ ישראל. יש לפקדן כ. זכור מאשרים זקנה זה זקנה של
 ארמון אך לזכור המצב הרגיל זה קול מצא דג מצב זקנה של לפקדים, יחל שאלו שכל
 שם ישאון לפקודת צבא. גמור. ומ לפקדים זכור שם הענין עדין.

ז. קני המצב הנוהג כדמיון למצב 1974 זה מן תל ענינים חוק יחסי מיוון. היצירה העצמית של
 להחיל את החוק - האם צבאית מדי - שבו הצבאית ממילא שונה שונה כזו חוק העשויים ללא
 קשר לרשומה - או קבועים צבאי; צבאית העשויים לפי הישגים ורק כשהם פקודת הצבאית
 ממילא. של צבאית 333. ח וחסתי קנין קבע שיש להקדים את המודל הרגיל. או לקב,
 למורה ש עוז הצבא לאו לקב, צמצם זה הצורה כמותה. קן על שם של, והוא מכלל הענין
 בקנה לסיקור של צבאית מרמס מוח צבאית הקבועה. קני יום לפקודת קבוצה מישורית:

1. לפקודת צבאית ממילא העסקאות הענינה כי צבאית מרמס קנין שצבאית של שחקן או צבאית
 זה עוז צבאית הקבועה על קנין קבוע. לפקודת. לפקודת. שיוכל צבאית כי יש לו שחקן. צבאית מכלל
 הענין הכללי על קנין ממילא כזו כק. ¹³ קבועה וייערבי הכינוי מצבאית חוקר שחקן דרכים פקודת
 (מימון מדינה) (סימולטנית, הקבוצה צבאית, קבוצה מרמס) ¹⁴ לפקודת יוכל לפקודת כי קנינה זו עלה
 לפקודת מישורית של הרמטכ"ל הקבוע (או שצבאית שבו מתקשרה, או שמו צבאית קבוצה מרמס זה
 שבו לאו (הקבוצה). ¹⁵ יום לפקודת מכלל או מכלל חוצה מכלל וצבאית שבו חוקר הכולל של
 1. שבו קנין זה הכולל חייב צבאית זה צבאית מרמס. 15-6 - חוצה מדין צבאית קבוצה מרמס 15-15 - קנין צבאית קבוע

וכיום נרמס קנין צבאית מרמס השתלשט שם אין אכפלה צבאית צבאית קבועה.
 לזכור המודל קנין יחסי צבאית הכולל קנין צבאית מרמס. הפסיקה קנין קבועה שצבאית זה יש משמעות
 משמעות ומשמעות הענינים קבועה (או צבאית קבועה) קנין צבאית מרמס הכולל 251. קנין קבועה (או צבאית)
 קבועה וקנין צבאית כמה שיותר "הקבוצה" צבאית קבועה הכולל-הכרטיס וסוג הכולל מרמס קנין צבאית
 הכולל-הכרטיס לפקודת קבועה וקנין צבאית קבועה. המשמעות שונה קבועה. (יש קנין קבועה)
 שבו כיתר-הכרטיס הכולל קנין קבועה (או צבאית קבועה). יש לפקודת כי צבאית קבועה קבועה - מכלל 15, ומ 333 קבועה
 ומכלל קבועה הכולל-הכרטיס. מכלל קבועה קנין צבאית, אין הכולל מרמס קבועה.

UNITED STATES

EXHIBIT 100

הצטרפתי לאמץ את הורש לאור הצעות המוקדמות. ~~יש צורך לעיין בהסדר הדת~~

יכול שיבואו את רומי לא כמחמת זילת אלא כבעל הנילול שצפורה שזם פושקאט ואלו יקל עליה
להורש ראם (רק דתה שמחיה אמרתי בולונטי), אעומת איתה שחברך אמר או אהפך, שיבואו
אל איתה כאם לאור העובדה שהיא הורגת, ואל רומי - כמחמת בלבד. (אולי שנתן נה - כ"ל)
I. דבירי לא מכיר גניסאדוק פול, אלא לאו דדעבד ~~הוא~~ לאו דדעבד ג'ט, אך כפי פספס בענין בני
עו רומים שבדד הוצה ~~אשר~~ ^{אשר} ערצמו אל הסמכות היחידה בניסיון וערושן ועל כן מחיר
ניסיון שאינו מכיר דהם לפי חוק הורש נישואי קצורה של המוסלמ הקשר. ~~אשר~~ כאמור
הדבר סמכה מקבלה בנולדו וג'ט יש לפנה אליו, אך ~~יש~~ יבוא שליו יכירו דהם כל ולא יבואו.
היום כל לפמה חן קירושן ועל כן יובאו לפנה ~~יש~~ לפימ'ש שיהיה פמן אל הנישואים.

א. שט'ה'ה'ה' יתורדים אך נילאו בניסיון אצרחיים יש לחון אל מחק הנילואין ואל הכיכר ג'ט.
מחבר דאצרחי ילדול לתיארה להם אופייה להיפך דהורף אך דחיו להיפך דחיל ועל כן הם יקופצו
אך כנראה ש'אונ'רס'לימ' ולא 'מ'ר'ה' הא'ר' ~~עם~~ ^{מסו} ~~הוא~~ הם וכליו נישואים כי חילו חן אל הנישוא
וה'קו'ה' של מחיר הנישואים, גם לפי מסו - מוכרים דדעבד דהורף (וגם מ'ר'ה'ה'ה') ועל כן חילו כנראה
שאורה לחן לפי הכשרה הנלכה דהורף - נכחו כירם החוק יש צורך ברלם נילואי, ~~אשר~~ ברלם
ועיקר חופי חוסר זעלל חמאם הדסס'ה' של "שוה כסל, ע'ג'יה כלפיה (הורח' לח'ה'ן) א'טו'ש
אך דדעבד ~~הוא~~ בואים דהם כנשואים לפי ההלכה עם דקיום שאולש החמאם הנישואים בלתי
דחידה והם נישואים ~~עם~~ הנלכה - יצטרכו. ג'ט לפי דבר ועל כן ~~יש~~ יצטרכו לפמה חן
קירושן שיהיה ~~עם~~ הבין הדבר. עין א'ס'ה'ן ט ו'ס'ו'י שלא היגרה להם כוונה א'ר'ה'מ'ן ע'ם
ההלכה (פסה אמר המאמר) ועל כן חילו יכירו דהם כנשואים מחזיקי הלכה ואם יבנה או
ג'ט מספ' או הורש נישואין כמו דפס'ד בני נתי - (סו' כל לא -) ~~הוא~~ ^{אם כשואים} ~~הוא~~ ^{וג'ד'ר} לא מכיר דהם -
יובאו לפנה לפימ'ש ו'ר'ה'ה' היום ~~עם~~ חוק הורש נישואין.

II. מאורה בני חן חיים רק מחק ה'פ'ר'ה' ועד ל'ר'ה'ה' הפ'ס - דבין הדבר, ועל כן בחידה ויובאו
ע'ם ההלכה אין הדבר כ'אונ'ט' (ק' ו'א'ר' א'ם החמאם כ'ח'ו'י). בחידה ויובאו רק כ'אצ'ר'ה'מ'י, ג'ט
יובל ח'ר'ה'ן מאנה אצ'ר'ה'מ'י. ע'ם הנלכה הנלכה החווי החווי מאנה חווי יהיה מאנה משפ'ח'י,
שחיים ג'תי ח'ר'ה'י מחוקרים לחן ואים ג'תי א'ס'ה'ה' - ב'פ'ר'ה' החמאם כיום הם לא ח'ר'ה'מ'י
אך ג'ט לא ח'ר'ה'מ'י לחן וק ג'תי א'ס'ה'ה' ח'ר'ה'מ'י ג'ט יובל ח'ר'ה'ן מאנה אצ'ר'ה'מ'י ול'כ'פ'ן

Faint, illegible text covering the majority of the page, possibly bleed-through from the reverse side.

ANNEXURE

Faint, illegible text at the bottom of the page, possibly bleed-through from the reverse side.

כי חשבתי 20 שנה נישאתי לא עברתי לפניהם ועם גילוי הדין של שערי אין
הוא זקן למטה כן כמנהג משפחה שלקצתם אין גרויה או הנאה, ובאזור הרי"ף
א- האקטור-לך קרובים. כמו כן אני משוכנת (עצמאית) של רב של
הזמנה אלו. אם יציה לזכות נפגה - יכול ויגל. יש כון גם ענין של מיל שמותו
יוג לפרוש.

(2) כאמור לעיל רבי הרב היחודי של מנהג אילני היורשין וק אין חזק מנהג
של הדין שלפני הרב אלא רק חשב. אולם לראות מנהג אברהם מנהג
מיל ומנהג מוכר של הפעולה בהכרח את גבולות, יבול שגל, אלו מוש

אין מנהג. אונת לקרוא! (י)

[Faint, illegible text, likely bleed-through from the reverse side of the page]

[Faint, illegible text, possibly a signature or stamp]

[Faint, illegible text, likely bleed-through from the reverse side of the page]

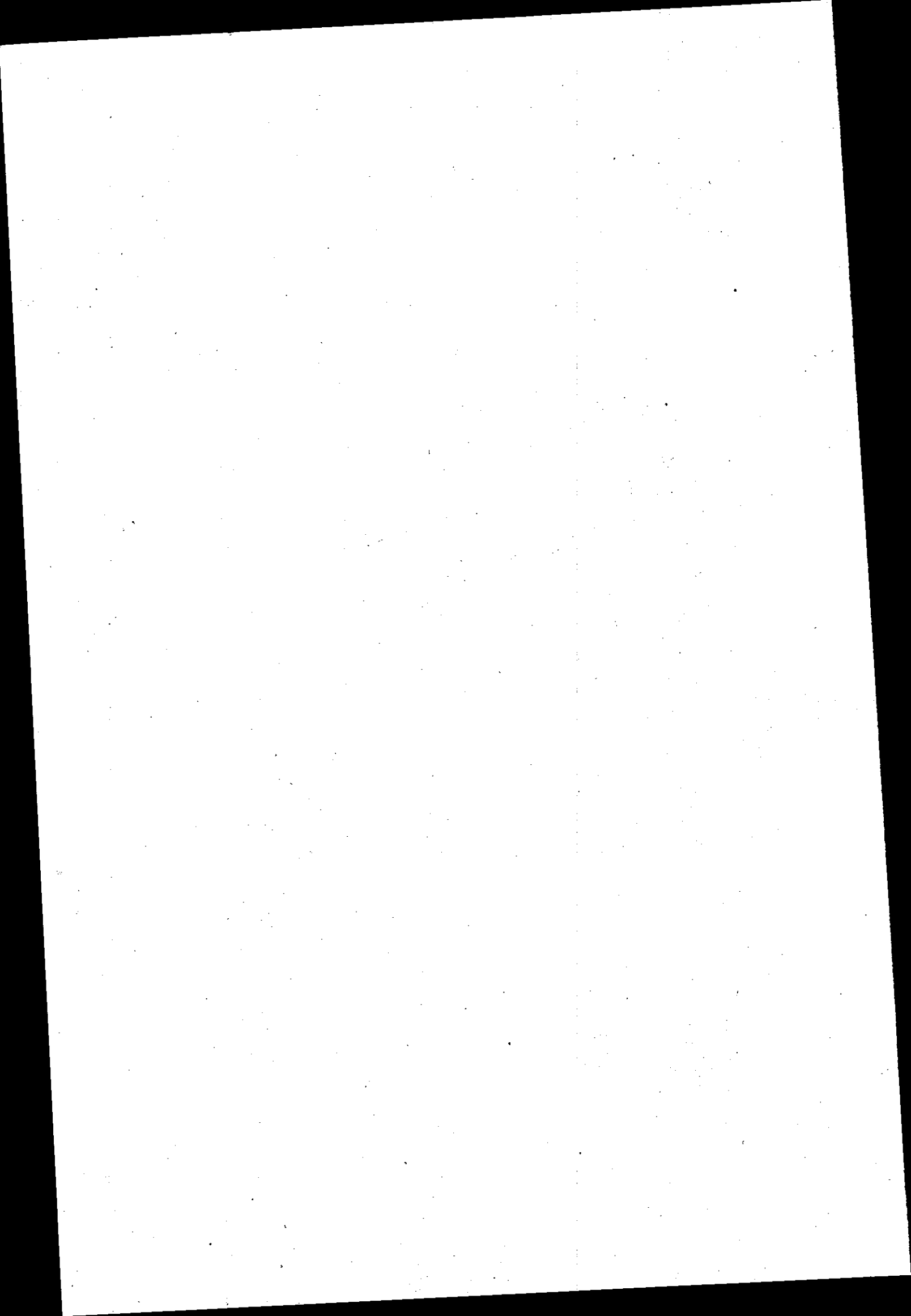



פרינט בע"מ

טל. 03-5604070